

Sodré desapropria hoje a Chacara do Visconde

TAUBATÉ, 20 (FOLHA) — "Quinze anos de lutas nos separaram desse decreto que o governador do Estado vai assinar" — disse o sr. Osvaldo Barbosa Guisard, presidente da Comissão Permanente da Semana Monteiro Lobato, referindo-se ao decreto expropriatório da Chacara do Visconde, que o sr. Abreu Sodré assinará amanhã, às 16 horas, durante sua visita a esta cidade, participando das comemorações da XV Semana Monteiro Lobato.

REMANESCENTE

Após varios anos de lutas, a comissão taubateana conseguiu que o ex-governador Ademar de Barros assinasse a lei que desapropriou a Casa de Lobato, a Jaqueira, sob cuja arvore Lobato escreveu varios contos, a capela e o cruzeiro, num total de 7.000 metros quadrados.

Restaram 13.000 metros quadrados, que não foram incluídos na primeira desapropriação, porque, na ocasião, falava-se que a area estava comprometida ao IAPC, para construção de casas populares.

A informação não procedia, mas a comissão perdeu, então, na ocasião, o remanescente, que agora será desapropriado pelo governo do Estado, através da Secretaria de Turismo.

MUSEU

Na area remanescente, a comissão tem intenção de instalar o Museu, o Sítio de Pica-Pau Amarelo, uma escola infantil e um parque de recreação, com figuras criadas pelo escritor, em tamanho natural, que serão dispostas ao longo do bosque.

Essa obra ficará a cargo da Secretaria de Turismo, que já conta com a colaboração da Estrada de Ferro Campos do Jordão, cujo titular, sr. Adolfo Fernandes Araújo, é o incentivador do turismo na região.

LEI

Em 5 de dezembro de 1963, o então presidente João Goulart, por lei federal, conside-

rou a Chacara do Visconde, com o total da area, isto é, os 20 mil metros quadrados, como monumento nacional.

Isso abriu perspectivas para a campanha em favor da preservação do patrimônio taubateano, localizado no bairro da Monção.

Embora a lei expropriatória dos 7 mil metros esteja vigindo, o governo ainda não pagou a desapropriação, orçada em 8 milhões de cruzeros velhos, por sentença transitada em júriado.

DECRETO

O decreto a ser assinado diz que a desapropriação da area remanescente ocorrerá em 30 dias, em caráter excepcional. Temem os organizadores da Semana Monteiro Lobato que, a exemplo da primeira area, a segunda também não seja paga pelo governo do Estado.

IMPORTANCIA

Deve-se ressaltar a importância que significa para Taubaté a transformação da Chacara do Visconde em museu, e que se trata de um sítio que ainda conserva as características das primitivas seses de fazenda.

As lutas travadas pela comissão, os desencantos sofridos pelas promessas não cumpridas e as perspectivas de que tudo estaria perdido, dissipam-se a ora com a entrega de toda a Chacara do Visconde ao governo do Estado.

Convém salientar que a primeira area, isto é, a Casa

de Lobato, a jaqueira, o cruzeiro e a capela, já foram tombados pela Diretoria do Patrimônio Histórico e Artístico Nacional, tanto assim que esse órgão reformou a fachada da antiga sede, deixando-a como era por ocasião da infância de José Bento Monteiro Lobato.

BUSTO

Além de assinar o decreto expropriatório, no interior da casa onde nasceu Lobato, o governador inaugurará também um busto do escritor, como parte do programa de sua visita a esta cidade.

PROGRAMA

De acordo com a comissão da Semana Monteiro Lobato, o sr. Abreu Sodré chegará de helicóptero, desce no campo do quartel do 5.º Batalhão Policial da Força Pública.

As 16 horas, rumará para a Câmara Municipal, onde receberá, em seu nome, o título de "Cidadão Taubateano".

Visitará as obras do Hospital da Base, na av. Tiradentes, e depois, na Chacara do Visconde, assinará o decreto que desapropria o imóvel.

TURISMO

O sr. Osvaldo Barbosa Guisard afirma que, agora, com o prestígio da Secretaria de Turismo, a comissão da Semana Monteiro Lobato conseguirá vencer os 15 anos de lutas em favor da conservação da casa do escritor municipal taubateano.

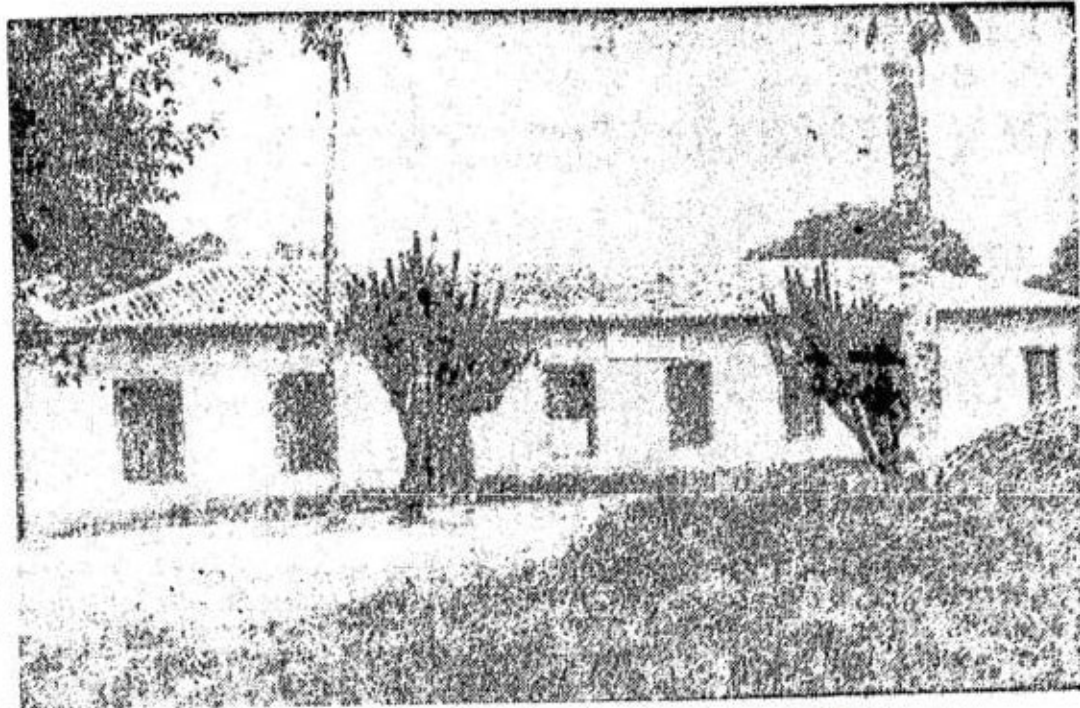

Casa onde o escritor Monteiro Lobato viveu na Chacara do Visconde